Anbudet

Eskilstuna - Strängnäs
Släktforskarförening

Informationsblad för Eskilstuna - Strängnäs släktforskarförening Nr. 3 år 2003

Arkivet hos Lantmäteriet i Gävle



*En bild från vinkällaren hos
Codorniu i Spanien, vissa likheter
eller hur?*

Höstmöte den 11 oktober, OBS! på ny plats

Anbudet

ESSF Adress:

Eskilstuna - Strängnäs
Släktforskarförening
Dambergsgatan 1
633 41 ESKILSTUNA
Telefon / Fax 016 - 12 21 47

Postgiro:

73 81 41-1

Medlemsavgifter 2003

Fullbetalande	200.- / år
Familjemedlem	100.- / år
Medlemskap för ungdom upp till 23 år	25.- / år

Avgift för ny medlem som betalas in till föreningen mellan den 1/10 och 31/12 ger fullt medlemskap även på följande år.

Redaktion

Redaktör:

Arne Carlsson
Gillbergavägen 140
632 36 ESKILSTUNA
Tfn / Fax 016 - 42 64 10
Mobil 070 - 588 06 10
E-post arne@caritakonsult.se

Adressändring

Skickas till Kassören!!

Eftertryck eller citat

Får gärna göras ur Anbudet under förutsättning att källan och författare anges.

Anbudet ges ut 4 ggr. per år i ca 450 ex och framställs och kopieras hos: Carita Konsult & Service i Eskilstuna
Tfn/Fax 016 - 42 64 10

ISBN/ISSN 9929522492

Busslinjer

Enligt uppgift så går följande bussar via Kungsvägen: Från Fristadstorget nr. 11, 12, 20, 31, 216, 221, 720, 801 och Pulsen. Mot Fristadstorget går nr. 11, 12, 20 och 30.
Buss nr. 720 från Strängnäs stannar vid Rådhusstorget.

Styrelse 2003

Ordförande och ansvarig utgivare:

Sven Kullman
Thulegatan 9 B
633 58 ESKILSTUNA
Tel: 016-12 62 87
E-post:
smedcomp@eskilstuna.mail.telia.com

Vice Ordförande:

Kjell Ivarsson
Östra Storgatan 12
633 42 ESKILSTUNA
Tfn 016 - 12 35 91
E-post: 41ivarsson@telia.com

Sekreterare:

Anita J Carlsson
Eleonoragatan 12 B
633 43 ESKILSTUNA
Tel: 016 - 12 62 82
E-post: 7077karlsson@telia.com

Kassör:

Margareta Gustafsson
Kyrkogårdsgatan 2 A. 4 tr
633 41 ESKILSTUNA
Tel: 016-13 11 80
E-post: m.gson@sverige.nu

Övriga styrelsemedlemmar:

Gunvor Larsson
Vallbyvägen 27 C
645 42 STRÄNGNÄS
Tel: 0152-123 09
E-post: larsson.gunvor@telia.com

Gunnel Forsberg

Gillesvägen 4, Merlänna
645 91 STRÄNGNÄS
Tfn 0152 - 513 37
E-post: hans.martensson@telia.com

Sonja Jönsson

Gräsgatan 40
645 40 STRÄNGNÄS
Tfn / Fax 0152 - 139 40
E-post: bj13940@swipnet.se

Göran Thomasson

Bosätervägen 3
633 47 ESKILSTUNA
Tel: 016-13 02 71
E-post: g.thomasson@telia.com

Karl-Inge Karlberg

Mellanvägen 35
633 69 SKOGSTORP
Tfn 016 - 252 57
E-post: beirut@mbox301.swipnet.se

Manus och utgivningsdagar för Anbudet 2003

Sista manusdag			Utgivningsdag		
Nr 1	-"	13/1	-"	10/2	
Nr 2	-"	7/4	-"	7/5	
Nr 3	-"	25/8	-"	15/9	
Nr 4	-"	10/11	-"	1/12	

Parkeringsplats för bil

Finns vid Sveaplans centrum (2 tim.) och ibland även på Dambergsgatan, **kör lugnt, detta är ett villaområde.**



Ringklocka

Knappen sitter till vänster om ytterdörren. När lokalen är öppen för medlemsträff så skall du ringa på klockan så kommer någon och öppnar för dig. Adressen till lokalen är Dambergsgatan 1.



Föreningens hemsida:
<http://home.swipnet.se/essf>



H

ej!
Jag hoppas att ni alla har haft en skön sommar och tycker det skall bli roligt att kasta er in i ESSFs arbete och med iver ta del i föreningens olika aktiviteter.

En del av er har säkert lagt ner en hel del tid på släktforskning under sommaren medan andra prioriterat andra aktiviteter. Kom ner i föreningslokalen och delge oss dina erfarenheter eller kom ner för att få hjälp att komma igång igen. Öppetiderna hittar du i förra numret av Anbudet eller på vår hemsida. Även adressen till vår hemsida hittar du i Anbudet.

A propos hemsidan så arbetar styrelsen med att utveckla den. Vid sidan av Anbudet så är den vår näst viktigaste informationskanal och jag vill uppmana er alla som har möjlighet att titta på den att verkligen göra det och lämna gärna synpunkter till Göran Thomason.

I föreningslokalen har ett viktigt steg tagits för att anpassa oss till den data-tekniska utvecklingen. Nu har vi ADSL-uppkoppling som gör att vi bl.a. kommer att kunna använda oss av Geline. Mera om det på höstmötet den 11 oktober.

För övrigt kan vi glädja oss åt att det vi kallar projektet födda-vigda-döda börjar bära frukt. Under en lång följd av år har medlemmar i föreningen lagt ned ett enormt arbete på att kopiera kyrkböcker i Eskilstuna kommun, data-registrera, konvertera data mellan olika program, kontrolläsa, rätta m.m. och nu har vi 7 000 poster på en CD!

Ett hjärtligt tack till er alla som medverkat i detta projekt. Jag är övertygad om att det finns kraft kvar i fören-

ingen till att fullfölja projektet. Mycket återstår ännu.

Vidare kan vi glädjas åt att några medlemmar skaffat sig erfarenhet av hur "dödskivan" skall kompletteras.

Under hösten fortsätter styrelsen att arbeta med detta projekt med målsättningen att fullt ut dra vårt strå till stacken. Hoppas du ställer upp när vi hör av oss.

Även i höst har vi ett rikt utbud av studiecirkel som startar v 41. Anmälan skall göras till ABF. Finns det ingen tid som passar just dig så se ändå till att ABF noterar dina önskemål så får vi se vad som kan göras.

Ja, detta var litet av höstens aktiviteter. Till Leksand och Arninge skall vi också fara och kanske till Krigsarkivet och Emigrantinstitutet i Växjö.

Jag antar att fler och fler av föreningens medlemmar använder sig av dator i sin släktforskning, för att registrera insamlade data, för att skaffa data och för att kommunicera via e-post. Jag slutar aldrig att fascineras av vilka möjligheter datorn erbjuder.

Men så har vi detta med datavirus! Hur utelämnade är vi inte. Hur lätt kan inte vårt material förstöras – om vi inte är försiktiga. I debatten i samband med det senaste dataspöket påpekades just den enskilde datoranvändarens skyldighet att se till att hon/han har de aktuella hjälpmedel som finns för att skydda sig mot virus och otillbörligt intrång i sin dator och att dessa hjälpmedel uppdateras med korta intervall.

Gör du det så uppfyller du ett av kraven på att bedriva släktforskning av god kvalitet. Kvalitetsaspekten skall läggas på alla led i släktforskningen. Du har väl tagit del av Sveriges Släktforskarförbunds utredning om kvalitet i släktforskningen? Har du inte gjort det så gör det!

Med önskan om en givande släktforskarhöst.

Sven Kullman

ur Diskulogen med släktforskarnytt

SPAM

Jag vet inte på rak arm exakt vad bokstäverna betyder, men det rör sig om icke önskvärd reklam i e-posten. Jag får i alla fall mycket sådant skräp som handlar om den stora förmånen att få köpa Viagra eller att få tillfälle tjäna 1 miljon dollar på en kaffekvart eller annat i den stilen.

Sedan länge finns det möjligheter att genom uppställda definitioner i det egna e-postprogrammet, eller i specialprogram för ändamålet, stoppa en del av detta men det är ett stort jobb att sätta upp sina definitioner och även underhålla dem. Nya avsändare kommer till hela tiden och ämnesraden är otillförlitlig för automatisk bedömning av innehållet. Jag har därför aldrig ens försökt denna väg.

Därför blev jag glad när jag på medlemsskivan från Computer Club Sweden hittade ett program som heter MailWasher. Om man klickar på dess ikon på skrivbordet får man reda på vad som finns i brevlådan, redo för hämtning och kan pricka för sådant som man inte vill ha. När man verkställer det så skickas dessa e-brev tillbaka med beskedet att adressaten inte finns. På sikt kan man hoppas att min adress stryks i deras avsändningslistor men framför allt slipper jag att ta hem det och slänga det hos mig. På detta sätt gallrar jag bort allt som jag inte känner igen och slipper då också en del försök till virusangrepp. **Jag förhandstittar alltså i brevlådan innan jag tar hem posten.**

Programmet, ca 1,4 MB, är gratis och kan tas hem från **www.mailwasher.net**

Det är en man på Nya Zeeland som gjort programmet. Det finns sannolikt flera program av denna sort men jag har inte själv sett något. Själv har jag använt MailWasher i ca 1 månad och

Fortsättning på sidan 4

är nöjd. Gå därför in på deras hemsida ovan och bekanta dig med funktionen och testa det sedan hemma ett tag.

Ove Billing/DIS

Redaktörens kommentarer:

Vi har sedan ett par månader också testat detta program och är mycket nöjda så här långt.

Det fungerar så att vi först öppnar vår Internetanslutning utan att gå in på Outlook Express som är vårt e-postprogram. I vanliga fall så öppnar vi e-postprogrammet direkt och får då in all s...t direkt i burken, med eventuellt vidhängande virus och annat skräp.

Nu minimerar vi alla program med "Flagga och M" (Windowsflaggan är den andra tangenten från vänster på nedersta raden, bredvid Ctrl-tangenten). Därefter öppnar vi MailWasher via ikonen som ligger på skrivbordet. MailWasher öppnar automatiskt en glugg in till servern och radar upp alla mail som har kommit in. Där kan vi nu markera de mail som vi inte vill ha in i vår dator och det brukar vara en hel del det.

Det finns fyra alternativ att använda:

1. Låta mailet vara omarkerat för att släppa in det i e-postprogrammet för att läsa det.
2. Markera det med delete för att bara ta bort det.
3. Markera det med Bounce för att låta mailet "studsas tillbaka till avsändaren" där det förhoppningsvis gör att min adress stryks från deras lista.
4. Markera det med "Blacklist" för att svartlista avsändaren.

Vi har konsekvent svartlistat alla mail som vi inte vill veta av och det har fått till följd att de mail som kommer igen från samma avsändare redan är uppmärksade som eventuellt SPAM eller till och med eventuellt VIRUS. Då är dom till och med redan uppmärksade för att tas bort när man går vidare till det ordinarie mailprogrammet.

En fördel som vi direkt har sett med detta program är att vi inte får in en massa skräp i datorn utan kan "sopa

rent framför egen dörr" så att säga.

Vår rekommendation är också att du tar en titt på deras hemsida och laddar hem programmet och testat det själv.

Ett annat allvarligt problem är ju naturligtvis det här med virusattackerna mot våra datorer.



Här kan vi bara rekommendera på det allvarligaste att du ser till att ha ett fullgott virusskyddsprogram och att du ser till att uppdatera virusdefinitionerna regelbundet för att vara på den säkra sidan (så säker som det nu är möjligt att vara).

Det innebär att du egentligen varje gång du går ut på Internet först av allt ska gå in på din virusskyddsleverantörs hemsida för att kolla om det finns någon uppdatering att hämta och om så är fallet, omedelbart ladda ner den och uppdatera din dator innan du går vidare. Den här funktionen finns i de flesta programmen att lägga in så att programmet automatiskt går in och kollar om det finns någon färsk uppdatering att hämta.

Tyvärr så fuskas det mycket med detta hos många av oss och det innebär stora risker att datorerna blir smittade och att datorn sätter igång att utnyttja adressboken för att sända ut smittade mail till dem som ligger där.

Vi har sett att det finns ett alltför stort antal av våra bekanta runt om i landet som har fått in de senaste virusen i sina maskiner.

Så skaffa ett bra virusskydd, kolla ofta efter uppdatering och uppgradering samt scanna av den egna datorn med

jämna mellanrum så har du bidragit till att göra din och oss andras tillvaro lite säkrare.

Tveka inte att meddela dina bekanta om du upptäcker att dom har fått in virus i sina datorer.

Det finns mycket att lära om olika virus-typer på de stora leverantörernas hemsidor.

T.ex.:

www.symantec.se

www.mcafee.com

Naturligtvis ska man inte öppna medskickade filer utan att dom är genomgångna av virusprogrammet och är dom från en okänd avsändare så hör dom hemma i soptunnan direkt, utan vidare spisning.

Med MailWasher så åker dom ner där utan att du behöver ta hem dom först!!

Dessutom är programmet gratis!

Lycka till säger:

Arne Carlsson

DIS-träffar i lokalen

7/10 "Gaggafton".

Temat är datoranvändning i släktforskningen rent allmänt - en s.k. "gaggafton" där vi diskuterar och visar olika program - i mån av sådana resurser!

Disgen 8, Holger, Reunion, Min släkt, Disbyt, Skanning, Bildbehandling m.m. Mötesdeltagarna ska styra träffen! Aktuella och angelägna frågor från deltagarna.

11/11 Hemsidor/släktböcker

Hemsida för att presentera sin forskning, sin släkt eller annat man är intresserad av.

Vi tar även upp hur man gör en släktbok och andra sätt att presentera sitt arbete för andra.

Bägge träffarna börjar kl. 18.30 och medverkande är Disgenkunniga från DIS-Aros, kom i tid, det brukar bli ont om gott om plats, men gott om gott fika och fikabröd!

Hej släktforskare

Särskilt ni i Strängnäs med omnejd. Nu är det dags igen. När ni läser detta har vi redan hunnit ha en eller två träffar på ABF.

Hoppas ni haft det bra i sommarvärmen, men ändå tagit er tid att forska lite. Själv har jag lånat Tore Larsons Hedesunda släktbok. (Hedesunda är en socken norr om Dalälven i Gästrikland.).

Två luntor i A4-format på närmare 500 sidor var. Jag har fått min farmorsmors anor i Hedesunda till mitten av 1600-talet. Jag har också börjat registrera ättlingar till "gamlingarna", men det blir så många så jag vet inte om jag orkar få med alla.

Så nu blir det att kolla åtminstone **mina** anor i kyrkböckerna. I Uppsala landsarkiv finns några socknar från Gästrikland bl.a. Hedesunda fast de inte hör till Uppsalas landsarkivs område.

Nu åter till **Strängnästräffarna**. Under sommaren har vi fått flera nya CD-skivor. Nu kan vi leta på "**Begravda i Stockholm**" och söka efter i vilken volym på Uppsala landsarkiv vi kan hitta **boupppteckningar i Uppland och en del av Stockholms län**. 1971 ändrades gränsen mellan Upplands län och Stockholms län, men det står på CD:n vilka härad som är med.

Jag har fått förfrågan om föreningen kan starta en kurs i **Disgen i Strängnäs**. Finns fler intresserade så hör av er till ABF eller till mig.

Slut för denna gång, vi ses på onsdagar jämna veckor på ABF-lokalen.

Sanja

Besök på Lantmäteriverket

Efter vissa problem med att få loss personal på Lantmäteriet att ta hand om oss besökare blev det i alla fall dags att ta en tur till Gävle onsdagen den 21 maj.

Så klockan 7 på morgonen rattade Arne bussen via gamla busstationen, ICA Kvantum till Strängnäs där vi hämtade upp ännu en väntande skara. Allt som allt blev vi 19 personer i bussen, ett litet manfall p.g. av det ändrade resfallet.

Strålände väder med bara växlande moln gjorde inte resan sämre i den vackra försommargrönskan. Det rullade på via Enköping mot Uppsala och så småningom blev det dags för en paus med intag av medhavt kaffe och mackor.

Vi nådde Gävle ungefär vid utsatt tid och möttes vid entrén av Eva Johansson som skulle ta hand om oss under besöket.

Vissa förberedelser hade vi vidtagit redan tidigare i form av e-post, med önskemål om vilka kartor vi var intresserade av att se, till Kenneth Engvall som förutom att han är föreningsmedlem också jobbar inom Lantmäteriverket. Detta för att personalen skulle kunna plocka fram material i förväg ur forskningsarkivet. Tack vare Kenneths kontakter sparade vi mycket tid.

Vi blev uppdelade i två grupper där den första gruppen, där jag och min fru ingick, fick börja med besök i forskningsarkivet där de förbeställda kartorna låg framplockade och uppmärkta med namn på beställaren.

Tala om service. Men man kan förstå att det var lämpligt att förbereda på detta sätt då det arkiv som hanteras i Gävle omfattar 217 000 akter, det vill säga pärmar med kartor och beskrivningar över de karterade områdena. Att märka är också att här handlar det om originalmaterial. Så det var bara att kasta sig över det uppdukade "smörgäsbordet" med sakkunnig assistans av



Gertrud Wiking som minst sagt var hemmastadd i detta enorma arkiv. Allt fanns givetvis katalogiserat länsvis och sockenvis för att förenkla sökandet.

Om det nu inte stämde helt vad man hade tänkt sig att finna på de framlagda kartorna så fanns det viss möjlighet att få hjälp med att plocka fram ytterligare material ur arkivet, vilket bl. a. drabbade oss. Nu hör också till saken att arkivet i Gävle hanterar det äldsta kartmaterialet medan de lokala Lantmäterikontoren har kartor av senare årgångar.

Med den moderna tekniken som finns idag är man nu i färd med att digitalisera detta stora arkiv så att man på sikt skall kunna beställa önskat material på diskett, cd, eller fotografiskt.

När vi hade letat färdigt, med mer eller mindre gott resultat, var det dags för lunch i verkets restaurang som kunde erbjuda tre alternativa rätter.

Mätta och belåtna gick vi vidare till Karteum, en hörsal där vi fick se en video som presenterade Lantmäteriverket och hur man arbetade, både nationellt och internationellt.

Efter detta tog Ulf Sandgren över. Här fick vi en mängd fakta till livs. Lantmäteriet startade sin verksamhet redan 1628 på uppdrag av Gustav II Adolf. Vid den tiden var verksamheten inriktad på att ta fram underlag för

Fortsättning på sidan 6

Fortsättning från sidan 5

försvarets behov. Med tanke på att Sverige redan på den tiden var långt framme med detta arbete ligger vi även idag i täten internationellt sett med uppdrag i ett flertal länder. Verket har idag ca 2000 anställda varav ca 600 finns i Gävle.

En stor del av verkets arbete handlar om fastighetsregistreringar, avstyckningsärenden och modernisering av befintligt kartmaterial vilket sker både med flygfotografering med även med hjälp av satelliter. 3.2 miljoner fastigheter i Sverige finns registrerade hos verket.

Och man omsätter en inte föraktlig summa varje år. Under 2002 inte mindre är 1.5 miljarder, dessutom med en god avkastning som säkert inte Bosse Ringholm tackar nej till.

Lantmäteriets största kunder de senaste åren har varit Banverket och Försvaret, men även banker och mäklarföretag är frekventa beställare av tjänster.



Närmast på programmet stod besök i kartbutikerna som kan erbjuda kartor av skiftande slag och i olika skalor, givetvis även kartor för turisterna och bilförarna likaväl som stadskartor över de större städerna. Försäljningen sker om man är besökare direkt över disk eller via telefon och även via verkets hemsida, ”www.lantmateriet.se.”

Så återstod till sist ett besök hos Tommy Eklund som basar för den avdelning som tar hand om gamla, mer eller mindre illa åtgångna kartor av framförallt äldre datum. Här kan man tala om ”äldrevård” av högsta kvalitet. Att avlägsna gamla synder i form av lagningar med olämpligt material och ersätta dem med nya där såväl klister som annat reparationsmaterial harmoniserar med det gamla underla-



get. Ett precisionsarbete som kräver både känsla och erfarenhet. Allt arbete dokumenteras från den första besiktningen till vilka insatser som gjorts för att återställa dessa gamla original i så gott skick som är möjligt. De skall ju sedan återgå in i arkiven för att användas i det framtida forskningsarbetet. Och det är mycket goda resultat man uppnår.

Efter en fullmatad dag med en mängd

tillstånd att uppföra en masugn vid Gysingeforsarna. Av detta blev sedermera ett av Sveriges största järnbruk. Vårdshuset uppfördes 1784 som gästgivargård och skjutstation. Tillverkningen av stål pågick till 1926. Herrgården som var rivningshotad blev 1971 kursgård för pensionärer. Idag ägs Gysinge av Sandvikens kommun.

Med ett par rejäla regnskuror på vä-



information som kanske kan komma till användning i vårt släktforskningsarbete var det så åter dags att ta plats i bussen för hemfärd. Den gick på något andra vägar där vi gjorde ett stopp vid Gysinge.

På vårdshuset fanns framdukat en skinksmörgås och kaffe. Och vad kunde vara lämpligare än att stanna på en plats som Gysinge med tanke på all historiskt vi upplevt under dagen.

Gysinge kan datera sin historia tillbaka till 1667 då Peder Swensson Printz fick

gen hem nådde vi så Strängnäs och sedan Eskilstuna där vi landade ca kl. 19. Innan vi skildes åt fick vi tillfälle att tacka Kenneth för hans jobb med kontakten med Gävle och naturligtvis Arne ”piloten” som med säker hand lotsat oss fram och tillbaka på denna intressanta resa.

Bertil Börstell

En snabbrapport från Släktforskar dagarna 22-24 augusti i Ronneby.

Stämman genomfördes snabbt och konfliktfritt. De slutliga ändringarna av stadgarna togs utan diskussion.

Verksamhetsberättelse och bokslut godkändes.

Christina Gustavsson, Sven Johansson och Torbjörn Näs omvaldes, Kurt Modig och Ingrid Månsson nyvaldes för 2003-2005. Fyllnadsval av Jan Nilsson för 2003-2004.

Till årets arkiv utsågs Lunds landsarkiv med motiveringen: bra tillgänglighet och tillmötesgående.

Till årets bibliotek valdes Örnsköldsviks bibliotek, som utbildat hela sin personal i släktforskningens grunder.

På mässan visades en del nyheter bl.a. 1890 års folkräkning, en CD med samma sökmöjligheter som 1970 års folkräkning. Den kommer senare i höst.

Ordf. Ted Rosvall presenterade en ny logga för förbundet, en bruten cirkel (som symboliserar att vi inte är en sluten krets utan är öppna för kontakter med andra). I cirkeln ett träd med grenar och rötter (vad annars).

Våra sockennamn håller på att försvinna. Nu då många församlingar slås ihop, behövs socknar som begrepp. Förbundet förbereder en kampanj för att påverka myndigheterna.

Föredrag hölls om båtsmän i Blekinge, kvinnor i Karlskrona, pesten i Blekinge samt försvenskningen i Skåne och Blekinge.

Nästa års Släktforskar dagar äger rum i Östersund 13-15 augusti med tema "mångkultur". År 2005 hålls stämman i Göteborg.

Sonja – Börje Jönsson

Ombud

Registreringen av ministerialböcker

Som säkert de flesta av er känner till pågår sedan en tid tillbaka ett jobb med att registrera födda, vigda och döda inom vårt område på en CD-skiva.

Vi har nu äntligen kommit så långt att vi kommer att ha en första utgåva klar under hösten. Den kommer att finnas tillgänglig i vår lokal, förhoppningsvis redan vid öppnandet av lokalen den 2 september.

Skivan innehåller vigda för

- Eskilstuna 1895 – 1924
- Fors 1895 – 1924
- Husby-Rekarne 1862 – 1894
- Jäder 1861 – 1894
- Kjula 1861 – 1894
- Torshälla land 1868 – 1894

Skivan innehåller ca 7.000 poster. Vi kommer successivt att komplettera skivan med mer info om födda, vigda

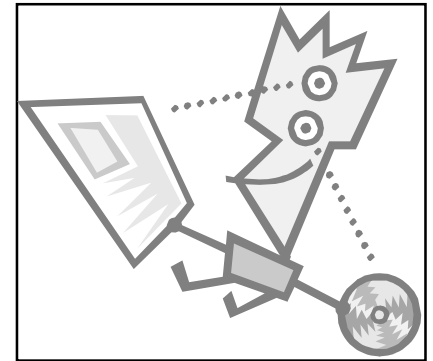

och döda. Posterna på skivan är kontrollästa men trots detta finns det säkert en del fel, så därför vill vi gärna ha synpunkter på innehållet.

- dels synpunkter i största allmänhet, vad är bra och vad kunde bli bättre.
- dels om du upptäcker fel eller brister på skivan.

Det är viktigt att vi får in synpunkter så att vi kan förbättra kvalitén.

Kjell och Eva Jvarsson

Efterlysning:

Jag söker anorna till min Mf mf f och Mf mf m.

Mf mf f Peter (Pher) Lindqvist f. 1771 i Hyltinge. [Södermanland ?]

Mf mf m Kjerstin (Kijerstin) Andersdotter f. 1775 i Wallby (Valby). [Södermanland ?]

Enligt Hfl A1:5, 1794-1802, Lillkyrka (T-län) sid. 92. År 1801 till Domareviken kom gifte Trädgårdsmästaren Peter (Pher) Lindqvist inflyttande, med fru och två barn.

I Hfl A1:6, 1803-1811, sid. 95, Lillkyrka (T-län), Brohammars Rote, Götarsviks Säteri, Finns nu Trädgårdsmästare Peter Lindqvist med fru och ytterligare tre barn födda i Lillkyrka (T-län).

Deras barn; Anders Magnus, f. 1795 i Wallby (Vallby) och Pehr Gustaf f. 1800 i Gillberga.

Vilka var Peter (Pehr) Lindqvists respektive Kjerstin Andersdotters föräldrar ???

Jag önskar få hjälp med svaret på mina frågor.

Med Släktforskar-Hälsningar

Larsowe Roman, Kungsfågelgatan 38, 724 69 Västerås.

Tel. 021-35 86 91.

E-post; larsowe.roman@swipnet.se eller owerom@hotmail.com

Möjliga kursdagar under hösten

1. Grunderna i släktforskning

Målsättning: Ge deltagarna grundläggande kunskaper och färdigheter i släktforskning vilket bland annat innebär kännedom om vilken information som kan hämtas i kyrkoarkivalierna, hur man beställer mikrofilm material och hur man samlar sina data. Cirkeldeltagaren skall komma igång med att forska i sin egen släkt.

Genomförande: Cirkel omfattar 8 träffar, vardera på 3 timmar. Utöver mera "lärarledda" genomgångar arbetar deltagarna rent praktisk med autentiskt gemensamt material. Först i slutet av cirkeln får deltagarna arbeta med eget material. I cirkeln ingår besök på biblioteket i Eskilstuna, presentation av CD-material och dataprogram för släktforskning. Deltagarna får möjlighet att delta i resa till Arninge för att där bedriva egen forskning. Boken "Släktforska! Steg för steg." används.

Måndag 0900-1200
Karl-Inge Karlberg

Måndag 1800-2100
Leif Lindholm

Tisdag 0900-1200
Sven Kjellberg

Onsdag 1300-1600
Ulla-Britt Svensson

Ovanstående cirklar beräknas starta vecka 41.

Intensivcirkel

Lördag+söndag 1400-1700
Kjell Ivarsson

Start senast 27/9.

2. Fortsättningscirkel i släktforskning

Målsättning: Ge deltagarna kunskaper om källor utöver kyrkoarkivalierna, hur man finner data som tidsmässigt ligger före respektive efter husförhørs-

längdernas existens och att väcka intresse för historia och kvalitetsaspekter på släktforskningen.

Följande ämnen tas upp: Kvalitet inom släktforskningen, datorn i släktforskningen, soldatforskning, yrken, forskning i storstad, historia, nutidsforskning, domböcker och bouppteckningar, kamerala arkiv och emigrantforskning.

Genomförande: Cirkeln omfattar 8 träffar, vardera på 3 timmar. Varje avsnitt har "sin" ledare vilket innebär att 5-7 ledare medverkar. Syftet med det är att varje avsnitt leds av en släktforskare med god erfarenhet av och/eller intresse för det aktuella temat.

Förkunskaper: Det finns inga speciella krav på förkunskaper eller utbildningar men deltagaren har större utbyte av cirkeln om hon/han har viss erfarenhet av att på egen hand arbeta med kyrkoarkivalierna och har kommit en bit på väg i sin egen forskning.

Torsdag 1800-2100
Sven Kullman

Start vecka 41

Intensivcirkel (0-cirkel) för cirkelledarna i ESSF.

Tisdag+onsdag 1800-2100
Sven Kullman

Vecka 36-39

3. DISGEN grund

Målsättning: Efter avslutat cirkel skall deltagarna klara att registrera sina anor i DISGEN och att korrigera fel och att hämta data från annan databas och att själv leverera data till annan genealogisk databas.

Genomförande: Cirkeln omfattar 8 träffar, vardera på 3 timmar.

Förkunskaper: Det finns inga speciella krav på förkunskaper men det är definitivt en fördel om deltagarna har datorerfarenhet och har deltagit i cirkeln "Grunderna i släktforskning".

Onsdag 1800-2100
Lily Anita och Arne Carlsson

Start vecka 41

4. DISGEN fortsättning

Målsättning: Lära ut hur man arbetar med kartor och bildmaterial i DISGEN

Genomförande: Cirkeln omfattar 6-8 träffar, vardera på 3 timmar. Cirkeln genomförs i samarbete med DIS-Aros i ABFs lokaler.

Förkunskaper: Deltagarna skall ha kunskap om och praktisk erfarenhet av att arbeta med basfunktionerna i DISGEN.

Tid: Ej fastställd

5. Handskriftsläsning

Målsättning: I handskriftscirkeln tränar deltagarna att tolka handskrivna texter från 1800- och 1700-talet och att skriva enklare texter i gotisk skrift.

Genomförande: Cirkeln omfattar 5 träffar, vardera på 3 timmar. Deltagarna övar på utdrag ur SVARS' s paleografi-CD och egna dokument. Kursbok är "Läsebok för släktforskare".

Måndag 1300-1600
Margareta Arendt

Start vecka 41

6. "0-cirkeln" fortsättning

Målsättning: Ytterligare fördjupa sig i den genealogiska forskningen och därtill gränsande intresseområden.

Förkunskaper: Tidigare deltagit i denna cirkel.

Torsdag 1300-1600
Karl-Inge Karlberg och Bengt Bergman.

Anförlust

Alla släktforskare vet säkert vad anförlust är. Det är när samma person dyker upp på mer än ett ställe i en och samma antavla.

När jag började släktforska visste jag om att min farfars far var bror med min morfars far. Det innebär att mina föräldrar var sysslingar eller 3-männingar. Vad jag inte visste var att de dessutom var 6-männingar.

Det innebär t.ex. att farfars farfars mormors far och morfars farfars mormors far och farmors farfars farfars far är en och samma person, samt att farfars farfars mormors mor och

morfars farfars mormors mor och farmors farfars farfars mor är en och samma person. Verkar det krångligt?

Det kanske inte är så krångligt om man ser på nedanstående grafiska skiss. Jag vet inte hur vanligt eller ovanligt detta är, men egentligen tycker jag inte det är så konstigt eftersom de flesta förr i tiden på sin höjd flyttade till grannsocknen. Samtliga personer i nedanstående skiss inklusive undertecknad är alla födda i sydöstra Närke i socknarna Asker, Sköllersta och Svennevad, liksom för övrigt 7/8-delar av mina anfäder. Endast min mormors mor faller ur mönstret, hon är född i Växjö.

Kjell Ivarsson

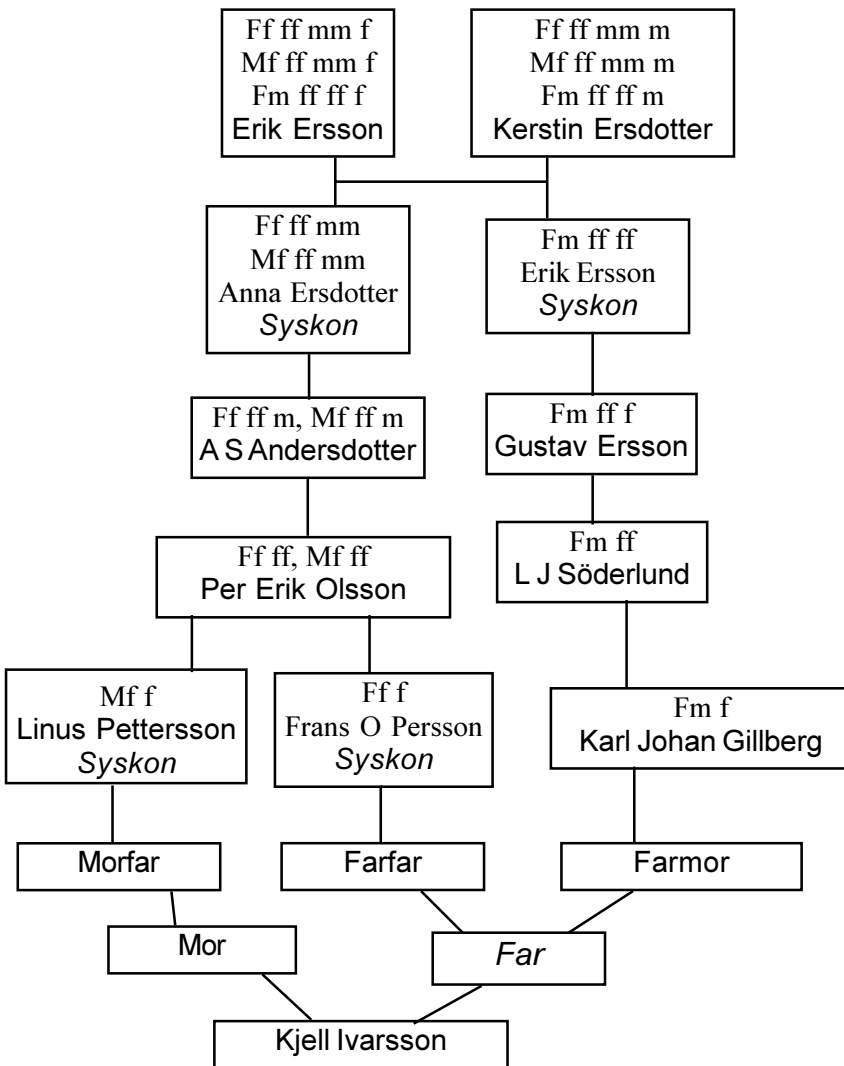

(Redaktörens anmärkning) Förlåt, men jag kan bara inte låta bli att tänka på Povel Ramels visa Släkthuset, när jag läser ovanstående ramsor om farfars farfars mormors mor etc:

-där uppe på vinden bodde alltså: morfar och morfars gamla mor, morfars farfar och morfars farfars bror, farfars farfar, men även farfars far etc. etc.

Nyutkommen bok



Per Clemenssons och Kjell Anderssons nya bok om fortsättning i släktforskningen har precis landat i vår lokal.

Vi har ännu inte hunnit läsa igenom den, bara en kort, flyktig snabbkoll är gjord (10 minuter).

Men det lilla vi har sett verkar lovande och vi vill rekommendera dig som har hållt på ett tag att skaffa boken och naturligtvis gör du det genom föreningen eftersom vi ju får en viss återbäring på de böcker vi beställer genom förbundet samt att du slipper betala frakt och expeditionskostnader alldeles själv.

Redaktören

Om emigrantforskning

Hej på er släktforskare.
Här får ni några tips om folk som flyttat till Amerika. (framtagna av Anna-Lena Hultman mvh)

Krister W Nilsson

Litteratur:

Emigrantforska steg för steg, Clemensson.
Låt Farfar vila i frid, Ola Lindbäck.

Börja på hemmaplan:

Leta brev, vykort och adressböcker. På gamla fotografier finns ofta fotografens namn och hemstad. Fråga släktingar - kanske har kusiner sparat gamla brev med mera. Var slog sig andra emigranter från samma ort ner? Fråga hembygdsforskare.

Om du hittar en gammal adress: Skriv ett brev till adressen, men klistra inte igen brevet - om inte adressaten eller dess ättlingar finns kvar, kanske någon som vet vart de flyttat är nyfiken och öppnar brevet.

Husförhörslängder och flyttningsslängder:

I husförhörslängden står oftast endast "Amerika" i utflyttningsspalsten. Tänk på att även titta på utflyttningsslängden.

Emigranter bytte ofta efternamn - på båten, vid landstigningen eller kanske redan i den svenska hamnen.

Kvinnors "dotternamn" ändrades ofta till "sonnamn" redan vid utvandringen, till exempel Johansdotter blev Johanson, Johanson eller Johnson.

Persdotter och Persson ändrades ofta till Peterson i Amerika. Vid familjeutvandring antog hela familjen familjefaderns efternamn.

Bouppteckningar, småprotokoll och dombokens inläggande handlingar:

Kontrollera om det finns en bouppteckning efter emigrantens föräldrar eller syskon utan arvingar. Där kan finnas upplysningar om emigrantens hemort. Om emigranten var delägare i en fastighet behövdes en fullmakt vid försälj-

ningen. En sådan kan finnas i domstolens småprotokoll eller dombokens inläggande handlingar.

Passagerarlistor:

Till de svenska passagerarlistorna finns register på CD-Emigranten. Med hjälp av biljettnumret kan man få fram personer som reser tillsammans. Ofta anges destinationsort i Amerika, vilket dock ofta inte är densamma som slutdestinationen.

Danska passagerarlistor finns på Internet:

<http://www.emiarch.dk/home.php3>

Norska passagerarlistor finns på adressen:

<http://digitalarkivet.uib.no/> klicka på Type och sedan Emigranter.

Passagerarlistor för Hamburg 1890-1894 kan sökas på:

<http://www.hamburg.de/LinkToYourRoots/english/start.htm>

Nu finns även passagerare som passerade Ellis Island 1892-1924 på nätet. Sök på <http://ellislandrecords.org/>

Telefonkataloger:

Sök på <http://www.freeality.com/findt.htm> för att hitta telefonkataloger med mera.

Telias utlandsupplysning 188 119 för den som inte har tillgång till Internet.

SAKA:

Svenskamerikanska kyrkoarkiv finns på mikrofilm på Svenska Emigrantinstitutet i Växjö. Många emigranter blev medlemmar i svenska församlingar i USA eller Kanada. Medlemslängder och andra arkivalier för dessa församlingar kan ge värdefulla upplysningar. Dataregister till SAKA har tagits fram för att underlätta sökningen.

Svenskamerikanska tidningar med mera:

Att hitta en "obituary", dödsruna, för en avliden emigrant kan ge upplysningar om dödsfallet, begravningen, barn och barnbarn med mera. Svenska Emigrantinstitutet har många tidningar på mikrofilm och även dataregister till några.

Även svenskamerikanska föreningars och ordenssällskaps medlemslängder och protokoll finns i Växjö.

Kyrkor, kyrkogårdar och begravningsbyråer:

Kyrkor kan det löna sig att kontakta. Adresser till luterska kyrkor finns på <http://www.lutheransonline.com/> klicka på Congregations.

Kyrkogårdarna har ofta ett kontor med god ordning på begravda och gravrättsinnehavare. På Internet läggs fler och fler gravstensinventeringar ut. Lokala inventeringar hittar man på <http://www.cyndislist.com/cemetery.htm#Locality>

I USA använder släktforskare ofta begravningsbyråerna för att skaffa information om efterlevande till en avliden. Adresser hittar du här: http://www.funeral.com/funeral/f_home_finder.jsp

Census:

Folkräkning, finns i USA för jämna 10-tal år. Ibland finns även federala census för årtal som slutar på 5. Svenska Emigrantinstitutet har census för 1850, 1860, 1870, 1880, 1900 och 1910 på mikrofilm, företrädesvis svenskbygderna. Många census finns som dokument på Internet, men man behöver bredband för att ladda upp sidorna på skärmen. Tillgänglighet endast mot avgift på <http://www.ancestry.com/> klicka på Census records och Images online.

En rekonstruktion av 1890 års brunn census håller på att skapas. Den kan sökas på <http://www.ancestry.com/search/rectype/census/1890sub/main.htm> Man måste vara ansluten till Ancestry - det är ganska dyrt!

Personregister till hela 1880 års census, med 50 miljoner namn, kan köpas på CD från Mormonkyrkan i Sverige eller på <http://www.familysearch.org/> Den kostar 49 dollar.

Census4all - Census 1910 för New Hampshire, Rhode Island och Vermont - fler kommer. När man hittat en person kan man besälla en kopia av sidan. Gå till <http://www.census4all.com/default.asp>

Fortsättning på sidan II

Fortsättning från sidan 10

Födde, vigde, döde:

Förvaras lokalt ute i landet. Mer och mer läggs ut på nätet. Gå till <http://ancestry.com/> klicka på Vital records. Sök F-V-D även på <http://www.vitalchek.com/default.asp>

Socialförsäkringsregistret:

Social Security Death Index, SSDI, med 66 miljoner avlidna amerikaner! Från 1960-talet till 2001. Alla som haft en socialförsäkring finns med. De upplysningar man får fram är till exempel när och var personen avlidit. Du hittar SSDI på <http://www.ancestry.com> klicka på Social Security Death Index.

Mormonkyrkan:

Har lagt ut en hel del släktutredningar på nätet. Sökbara på <http://www.familysearch.org/>

Länkar:

101 650 länkar till sidor om släktforskning <http://www.cyndislist.com/> Ett annat bra ställe att söka på är USGENWEB. Där kan du hitta det mesta om släktforskning stat för stat och county för county <http://www.usgenweb.com/>

Frågelådor:

Där du kan lägga ut och besvara förfrågningar kallas Message boards. Här är några exempel: <http://www.thrivent.com/lutheransonline/mboards/genealogy/display:topic.phtml>, <http://boards.ancestry.com/mbexec?htx=board&tr=rw&p=localities.scandbalt.sweden.general>

<http://www.genforum.genealogy.com/>

Mitt favoritställe på nätet:

Hittar du på <http://www.ancestry.com> Lycka till!

Anna-Lena Hultman

Naturligtvis serveras kaffe och té samt något gott till detta och någon föranmälan behöver du inte göra nu, vi är beredda på hög tillströmning och skulle det bli fikabröd över så fryser vi in det i lokalen för senare användning!

Vi gratulerar!

Redaktionen och styrelsen gratulerar:

Vår föreningsmedlem Bernt Pettersson har erhållit ett förnämligt pris, Birgerstatyetten för år 2003 för sitt mångåriga engagemang i kulturhistoriens anda.

Vi har sett hans fotografier bl.a. i "Det brinner, det brinner" i Årsboken för Lokalhistoriska sällskapet i norra Södermanland, årsbok 1998.

Han har haft kurser i släktforskning i Torshälla och har varit medlem i ESSF i många år.

Lily Anita

Vadstena Landsarkiv

Från och med 1/7 har Landsarkivet i Vadstena öppet måndagar - fredagar 9.00 - 16.00.

Under perioden september - maj är det dessutom kvällsöppet på tisdagar 16.00 - 21.00 samt lördagar 9.00 - 13.00.

Från och med tisdagen den 1 juli 2003 införes möjligheten att reservera 12 av forskarplatserna. Bokning sker per telefon, ring 0143 - 753 45.

Enligt KfV forskaren 2003:2

Hälsningar

Gunvor Larsson,

nr 61

Höstmöte

Härmed inbjuds föreningens alla medlemmar till höstmöte den 11 oktober 2003 kl. 13.00

Plats: Pensionärscentrum i Hammaren, Nyforsgatan 37 i Eskilstuna

Parkeringsplatser finns på Sommarrogatan eller vid järnvägen.

Dagordning:

1. Höstmötets öppnande.
2. Val av ordförande och sekreterare för mötet.
3. Val av 2 st. justerare tillika rösträknare för dagens protokoll.
4. Godkännande av dagordningen.
5. Höstmötets stadgeenliga utlysande.
6. Föredragning av föreningens nuvarande ekonomiska situation och preliminär budget för år 2004 och beslut om medlemsavgift för kommande verksamhetsår (2004).
7. Övriga frågor.
8. Mötets avslutande

Före mötet berättar representanter från GENLINE om hur programmet är uppbyggt och hur det fungerar i praktiken. Ett viktigt föredrag eftersom vi kommer att få in GENLINE i våra datorer under hösten!

Lite blandat

Kenneth Ljung från Östervåla var till vår lokal i våras och överlämnade då en hel kartong med material som berör Eskilstuna med omnejd.

Detta tackar vi givetvis för och hoppas att det ska komma alla våra medlemmar till nytta och gagn.

Ny CD-skiva

En ny CD-skiva finns i lokal sedan i våras.

Den heter "Begravda i Stockholm" och det är Storstockholms Genealogiska Förening som har gjort materialet.

Du kommer att känna igen dig när du börjar att använda den, det är samma sorts sökrutor som i "Sveriges Dödbok", så har du arbetat lite med CD-skivor så känner du dig snart hemma-stadd.

Dessutom så finns det nu en CD-skiva av vårt eget material över vigda i Eskilstuna. Det är den första som gjorts.

Resa till Leksand

Varför åka till Leksand kanske en del tycker? Jo, fördelen är att under en hel helg enbart kunna koncentrera sig till 100 % endast på sin egen forskning.

Vi åker vid 6.00 - tiden på lördag morgonen och är tillbaka i Eskilstuna mellan 21.00 - 21.30 på söndag kväll.

Vi brukar ta en liten fikapaus på vägen upp och vara framme i Leksand vid 10.00 tiden på förmiddagen. En rekommendation är att ta med sig något till lunch så att man klarar sig under lördagen och framåt kvällskvisten så bokar vi in oss och äter en gemensam middag. Den som sedan vill kan gå ner till forskarsalen igen.

På söndagen brukar vi försöka vara nere i forskarsalen vid 8.00 tiden för att försätta med forskningen.

Vad finns i Leksand?

Det finns kyrkoarkivalier dvs. födelse- dö- och vigselböcker samt husförhörslängder ända från 1600 eller

1700 talen för hela Sverige som är inköpta från SVAR. Dessutom så har man köpt in bouppteckningar för vissa län. Under det senaste året så har det köpts in material framåt i tiden också dvs. från 1895 och fram till 1930 - 1932 i den mån det har kunnat frisläppas för inköp från SVAR.

Allt hänger ju på 70 års gränsen. Ring gärna till Släktforskarnas Hus i Leksand och hör efter vad dom har i fråga om material, tel: 0247 - 122 80

Verkar det intressant att följa med? Ring mig i så fall så får du ytterligare info.

Du träffar mig på tel: 016 - 42 64 10

Lily Anita

Vi behöver fler artiklar till Anbudet. Visst har du väl någonting som det går att skriva om?
Redaktionen

Nya Medlemmar från 2003-05-30:

Anders Larsson	Sigtunagatan 14	113 22	STOCKHOLM	
Birgitta Wadman	Fridhemsgatan 17 D	645 40	STRÄNGNÄS	0152 - 163 48
Birgitta Cederwall	Fridhemsgatan 17 C	645 40	STRÄNGNÄS	0152 - 157 78
Thomas Gladh	Gredbyvägen 8 G	632 21	ESKILSTUNA	016 - 12 63 73
Bo Arnholm	Carl Johansgatan 10	633 58	ESKILSTUNA	016 - 51 85 64
Rolf Arpemyr	Furirvägen 8	632 36	ESKILSTUNA	016 - 42 40 46
Eva Disman	Spadvägen 1	633 69	SKOGSTORP	016 - 262 44
Lena Nilsson	Östra Storgatan 7 A	633 42	ESKILSTUNA	016 - 13 20 89
Britt Svaneblom	Egnells väg 8	644 36	TORSHÄLLA	016 - 13 21 96
Anki Stenkvis	Mårdvägen 16	644 36	TORSHÄLLA	016 - 34 47 10
Karl-Axel Adamsson	Bryggargatan 10	633 43	ESKILSTUNA	016 - 51 27 08
Ingrid o Ingvar Sigurd	Ramsund 3490	635 08	ESKILSTUNA	016 - 964 88
Stellan Wiberg	Köpmangatan 22 C	633 56	ESKILSTUNA	016 - 12 27 79
Gudrun Broqvist	Flädervägen 21	644 36	TORSHÄLLA	016 - 34 31 56
Inga-Maj Petersson	Tegelbruksgatan 5 n.b.	632 28	ESKILSTUNA	016 - 14 66 83
Elisabeth Pettersson	Alvägen 4 B	632 31	ESKILSTUNA	073 - 722 41 70
Kerstin o Arne Andersson	Örsta Annedal	635 19	ESKILSTUNA	016 - 220 55
Margareta Arnold	Läkargatan 1 B	633 56	ESKILSTUNA	016-515592

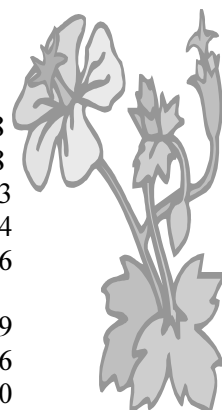

Vi vill hälsa alla nytilkomna medlemmar välkomna till vår förening och hoppas att ni känner er väl tillrätta i lokalen och med oss "gamlingar". Stöt bara på om ni vill ha någon hjälp.



Addes hörna

sss II

Detta skrev jag först om i nr 3/02, och för Er som ej minns, så står det för Sommar, Sol och släktforskning.

Sol blev det nästan för mycket av. I år var min semester 3-delad. I första och 3:e delen gjorde jag en del saker som handlar om släktforskning. Det skall det redovisas här för. Den 2/7 var jag i Liégé. Om man har valloner i sin antavla, så skall man ej missa Musée de Vallonie. Det var verkligen intressant att se hur de levde. Och konstigt nog, för att vara utanför Sverige, så hade de ett arkiv om valloner och deras förmodade härkomst. Det skall Ni besöka om Ni kommer dit.

Den 29/7 var jag som jag brukar varje sommar minst en dag uppe vid Arninge.

Det nya material som de hade var födda 50-57 på Mickrofiche, men de hade ej de nya Församlingsböckerna (1897-1911, 1912-1918, 1918-1925, 1897-1931) som Ni vet är detta AII serien. Den har bl.a. ULA.

Den 30/7 skall jag så åka till Leksand och Släktforskarnas hus. Naturligtvis så blev det förseningar på tåget i sommar, när jag nästan bara utnyttjade dem.

Jag utnyttjade detta kommunikationsmedel även utanför Sverige. Eftersom tågen sedan en tid går sträckan Stockholm-Falun, så får man byta tåg i Borlänge, när man skall upp till Leksand. Tåget jag skulle fara vidare på upp till Leksand var förstås försenat.

Men faktiskt så var det ett av få SJ:s Regina-tåg. Annars brukar ju dessa tåg vara hos konkurrenter till SJ. Typ "Kulla-tågen", "Pågatågen" mm. Det tåget körde dock in en del av förseningen, men vi blev i alla fall försenade med c:a 25 min. Gick sedan till Moskogen och Släktforskarnas hus. När

jag kom till Släktforskarnas hus så löste jag ett klippkort. Dvs. att man får studera i 20 timmar. Därefter började jag med det kompletterade i AII: serien. Den fanns även där nu. Och i den upptäckte jag efter en stund att den stod i bokstavsordning. Dagen därefter flöt på i vanlig bemärkelse, jag hittade mer än jag trodde.

Och där upptäckte jag efter någon/några timmar ett par som var medlemmar i ESSF. Hon/De hade blivit medlemmar vid årsskiftet 2001/02 (Jag känner inte alla medlemmar.) De hade dessutom varit C:a en vecka i Ramsele. Jag klarar inte att koncentrera mig en sådan lång tid. Jag blir så inne i studierna när jag håller på med det. I går så var jag så upptagen av att studera att jag inte såg att de ej hade vatten eller kaffeautomat i pentryt p.g.a översvämning, men i dag så såg jag det.

Då hade jag tid att dricka livets dryck! OBS! Numera finns det i en termos. När Ni så kommer tillbaka på 1600-talet och början av 1700 talet i vissa församlingar, se efter att Ni läser allting, så Ni inte missar någonting. Vissa saker upptäcker man när man är tillbaka så tidigt. Bl.a. i en dödbok som jag läste så hade inga kvinnor dött på c:a 20 år!

Den 31/7 var den sista dagen jag var kvar i släktforskarnas hus, då upptäckte jag (det har jag nog skrivit tidigare om att någon norpat en stor del av dödböckerna i Söderbärke fs. (FA-F:8)

Den 1/8 upptäckte jag vid 21-tiden att jag hade fått med mig en pärm full med mickrofiche. Eftersom det var fredag, så var det ingen personal kvar där. Jag lade dock när jag upptäckte denna "stöld" ner den i Släktforskarnas hus brevlåda. Och jag hoppas att den kommer tillrätta. Naturligtvis i år, som alltid så var det även denna gång banarbete, när jag skulle åka hem. Jag fick alltså åka landsvägsbuss mellan Borlänge och Sala och sedan även sträckan Sala-Västerås. Men jag kom hem den tid jag räknat med. För den 4/8 började jag arbeta.

Adde

Almanackan

1/4 Usch, vad jag är dålig att rätta dokument, som jag skriver ut för denna förträffliga tidning, i datorn.

2/4 Jag har redan anmält mig till Leksandsresan som föreningen har den 18-19/10-03. Jag tycker man borde göra det ganska snabbt.

15/4 Idag beställde jag det sista materialet från SVAR före sommar-"uppehållet". Varför jag skrev sålunda får Ni längre ned i denna artikel. Och i dag fick jag faktiskt svar på den förfrågan jag hade ute i Släkthistoriskt forum. Uppriktigt sagt så trodde jag inte att jag skulle få något svar.

25/4 Idag blev jag medlem i FFS (Föreningen för Smedsläktsforskning). Jag måste skriva ut vad detta står för, eftersom jag såg (Jag kan faktiskt se!) att bara ett fåtal var med i ESSF.

4/5 Blev klar med kontrolläsningen. Jag känner att man tycker att jag har hållit på för länge.

7/5 Idag var det cirkelledarutbildnings avslutning i föreningen. Precis som jag skrev förra året hoppas jag (och fler med mig) att det blir flera som är villiga att ställa upp på detta när föreningen frågar. Anmäl Ert intresse till Ordföranden.

8/5 Idag så flyttade jag (Jobbet). Ni kanske undrar, vad har detta med Släktforskning att göra. Men det beror på att föreningen har haft sina senaste möten, årsmöten och andra saker hos mig. (Numera huserar jag vid Hammaren, Nyforsgatan 37, närmaste parkering båda ändar av Sommarrogatan).

19/5 Idag ringde sekreteraren och frågade varför de har fått en bokning på Hammaren. Jag förklarade varför.

3/6 Var faktiskt nere på lokalen i dag, mitt i sommaren. Det var svalt där. Jag hade nämligen ett problem med SVAR katalogerna. Jag skall nämligen göra en "Sommar, sol och semester" i år igen. Därför måste jag vara förberedd.

Fortsättning på sidan 16



Saxat av
Margareta Gustavsson

Alingsås Släktforskarförening

Alingsås Släktforskare nr 3/03
Kerstin Brandqvist-Aspenstedt: Jag minns...
Jan Nilsson: Skog & Historia.

Björklingebygdens Släktforskarförening

Genealogica Betuliensis nr 39.
Området SV om Götbrunna II.

Blekinge Släktforskarförening

Släkt-Eken nr 2/03
Stenhuggeriförmanen John Nilssons levnadshistoria.
Stig Wetterstrand: Tvingsväv – Fragment och frågor.

Botvidsbygdens Släktforskarförening

Anlets-Bladet nr 2/03
Hans Stedfeldt: Besök på Tumba Bruks Museum

DIS-AROS

Disponibelt nr 1/03
Brage Lundström: Äktenskapet och ritualerna omkring detta!

DIS-ÖST

DIS-PLAY nr 2/03
Marianne Munktel: Säkerhetskopiera mera!
Lars-Olov Eriksson: Det vete katten hur Isabela kom från Amerika.

Folkare Släktforskarförening

An-Siktet nr 2/03
Ragnar Fornö: Småprotokollen – en kanske förbisedd källa.
Johan Östlund: Minnen från min levnad.

Forskarföreningen Alir

Alir anor nr 2/03
Sigvard Bodin: Förfalskade kyrkböcker
Anna-Greta Hilborn: Utdrag ur hembygdsforskning från Söderala socken i Hälsingland. Från hus till by.

Föreningen DIS

Diskulogen nr 61
Eva Dahlberg: Frimurarorden och dess arkiv.

Föreningen Släktdata

Tidningen Släktdata nr 2/03
Christer Engstrand: Verklighetens Efraim Långstrump.
Peter Englund: Den svenska historielösheten.
Sjökapten Emil Bergdahl: Minnen ur mitt liv.
Per Liljeström: Köpa ny eller begagnad dator.
Christer Engstrand: Att lägga ett släkregister på handdatorn.
Lars Hellgren: Mormonernas register
Ragnhild Ericsson: Källkritik och gamla anor.

Genealogiska föreningen

GF-Aktuellt nr 154
Ian Hamilton: Att forska med datorns hjälp – och utan.

Genealogiska Samfundet i Finland

Sukutieto nr 2/03

Gästriklands Genealogiska Förening

Gestricia nr 2/03
P.A. Melin: Berättelsen om Sassen, Drucken, Nykter och Swahn, soldater i Gagref.
Gestricia nr 3/03
Släktforska i Finland – är det möjligt?
P.A. Melin: Berättelsen om Sassen, Drucken, Nykter och Swahn, soldater i Gagref.
Birgitta Hellström: När Ysjö-Hulda skulle föda barn.
Birgitta Hellström: Slaktarrende från 1600.

Hembygds- och Släktforskare Nolaskogs

Våra rötter – vår historia nr 72.

Jämtlands läns Släktforskare

JIS-Nytt nr 2/03
Erik J. Bergström: Ljuger du för mig bonde...
Kjell Risberg: Om silvret i Nasafjäll
JLS-Nytt nr 3/03.
Robert Fresk: Om vådan av att inte gå i kyrkan.
Reidar Rademar: Resebrevet
Jönköpingsbygdens Genealogiska Förening
Rotposten nr 2/03
E Carlsson: Mördare Stavas livshistoria
Jörgen Pedersen: Ivar mördade två i Canada.

Jörgen Pedersen: Så hittade jag Ivar i Canada.

Kent Andersson: Madamen på Ekered.

Katrineholm-Flen-Vingåkers Släktforskarförening

KFV-Forskaren nr 2/03

Kronobergs Genealogiska Förening

KGF-Nytt nr 81
Axel Henriksson: 1652 – den stora brandens år
Aron Axelsson: En trolovning år 1620

Midälva Genealogiska Förening

MGF-Nytt nr 2/03
Sofia Olsén Johansson: Överlåtelse av fast och lös egendom – 1. Arvs-traditioner i en jämtländsk by åren 1759-1850

Nordvärmlands Släktforskarförening

Släkt-Trädet nr 2/03
Några fotografier i Sunnetrakten.
Sägner om Sundsjöfinnen.
Mikko Fransén: Henrik på Lomtorp.

Nordvästra Ångermanlands Släktforskarförening

Medlemsblad nr 1/03
Göran Stenmark: När vägen kom till byn...
Göran Stenmark: Bröschel-Jonk.
Göran Stenmark: Dom värsta nödåren.

Nyköping-Oxelösunds Släktforskarförening

An-Knytingen nr 2/03
Wanja Sundin: Maria Christina Landberg, en piga med pengar.
Maria Landin: Ett levnadsöde
Monica Gustafsson: Spelman Anders Andersson.
Eivor Graftund: Hur man lurar prästen och om hur man själv blir lurad av en vandringsman.

Ockelbo Släktforskarförening

Nya Släktaled nr 1/03
Ulla och Ingvar Lindkvist: En 400-årig släkthistoria.
Lennart Backhouse: En vandring genom Perslunda på 1930-talet.

Person- och lokalhistoriskt forskarcentrum Oskarshamn

PLF-Nytt nr 65
Maj och Curt Holm: Veningehultrotten under 1600-talet.

Fortsättning på sidan 15

Fortsättning från sidan 14

PLF-Nytt nr 66

Peter Danielsson: Med plog och sabel – jordbrukande militärer under 1800-talet.

Maj och Curt Holm: Veningehultrotten under 1600-talet.

Skaraborgs Släktforskarförbund

Husförhörsnytt nr 2/03

Siw Bank: Baltaks kyrka genom tiderna.
Arne Sträng: En tidaholmare i ett resande tivoli-sällskap – ett annorlunda emigrantöde.

Skånes Genealogiska Förbund

Skåne-Genealogen nr 1/03

Annica Johnsson: Bymuseet som ger Helsingörs historia.

Guno Haskå: Tidningar som hjälpmedel i genealogisk forskning.

Gert Olof Hjortswang: Vem var klockaren Lars Nilsson Busk i Bösarp?

Släkt-, Hembygds- och Emigrationsforskarföreningen DALFOLK

Dalfolk nr 2/03

Oanade anor – Rött blod blir blått med några ändringar i kyrkböckerna.

Gullbritt Hammarbäck: Dagarna som försvann.

Lars Gudmundsson: Ollas Pers härbre från Alviks by i Siljansnäs socken.

Thore Jagesten: Ett storbröllop i Leksand.

Stor-Stockholms Genealogiska Förening

An-Ropet nr 2/03

Per Lanéus: Mer om släkten Leidesdorff.

Gunnel Jacobsen: Stockholm 750 år – min släkt på kvinnosidan de 150 senaste åren.

Sten Gillgren: Hitta din indelte soldat

An-Ropet nr 3/03

Björn-Otto Hesse: Operasångerskan Signe Davida Hesse Lillienbergs förfäder.

Christina Lilja: Anor i Stockholm med inflyttare från flera håll

Sten Gillgren: Soldattorpen i Uppland.

Sveriges Släktforskarförbund

Släkthistoriskt Forum nr 2/03

Annika Otfors: Vådan av att fylla 5 år och vad som hände sen...

Per Frödholm: Konsten att hitta något som finns under ens fötter.

Elisabeth Nilsson: En öländsk ros med många grenar.

Gunnar Högborn: Baggar från Ulricehamn satte slavar i svensk skola.

Kerstin Jonmyren: Oxenwaldt och Engeldahl – om moral, straff och hårda lagar i sent 1600-tal.

Nils Fredrik Beerståhl: Jakob Carstensen Pahl – skånsk kyrkoherde av dansk kunglig börd?

Christer Lindström: De gäckande syskonen Andersson.

Släkthistoriskt Forum nr 3/03

Karl-Gustaf Mattsson: Folkungaättlingar i filmen om Arn.

Karl-Gustaf Mattsson: Allt började på ett hotellrum i Kazakstan.

Christer Lindström: Somliga drabbas hårdare än andra!

Hans Egeskog: Utvandrarerna återsänder till Tullhuset i Göteborg.

Malte Nilsson: Carlsson fanns i verkligheten.

Gustaf von Gertten-Jürgen Weigle: Att hitta släkten i Tyskland – en forskning med förhinder.

Hans Egeskog: Ytterligare ett steg på väg mot den digitala forskarsalen.

Hans Egeskog: Ett brev betyder så mycket.

Eva Dahlberg: Tips om forskning i 1900-talets källor.

Södertälje Släktforskarförening

Södertälje-Probanden nr 147

Anna-Stina Strandin-Freij: Så minns vi Helga Henschen.

Marianne Falkenströmer: Heliga Birgittas 700-årsjubileum.

Sonja Holz: Europas skyddshelgon.

Tjust Släktforskarförening

Våra Rötter nr 2/03

Mikael Edberg: Det olycksaliga skottet i Mistekärr.

Bo Nordberg: Skiftesprotokoll i Wråka 1845.

Rune Sernfalk: Pehr Holm - Från skeppsgosse till överstelöjtnant vid Kongl. Majestäts Flotta, sista avsnittet.

Lisbeth Petersson: Oskar och Ottilia i Nannersbo.

Bo Nordberg: Generalmönstring 1879.

Våra Rötter nr 3/03

Stig Carlsson: Vad gårdshandlingar kan gömma.

Inge Johansson: Båttrafiken på Långsjön 1880-1930.

Margareta Löfholm: Tant Mimmi.

Uddevalla Släktforskarforening

Uddevalla-Bladet nr 2/03

Uddevalla-Bladet nr 3/03

Bo Olsson: Anders Larsson, fogde och borgmästare.

Westbo-Mo forskarförening

Westbo-Mo-Rötter nr 1/03

Bengt Blomstrand: Broddebo Tegelbruk.

Vänerns Släktforskarforening

Brätte-Bladet nr 10

Göran Söderström: Skogsskolan på Hunneberg.

Claes-Åke Sundhage: Mormor – grevedotter?

Kerstin Johansson: När småstadsborgmästare satte talmannen på plats.

Oskar R. Larsson: Det gamla Sjöberget.

Värmlands Släktforskarforening

Värmlands-Anor nr 2/03

En blivande brukspatrons resa till Amerika 1869-70.

Bror Hermansson: "Uppgiven fader".

Tomas Larsson och Monica Larsson Forsberg: Ett gravkors på Ekshärads kyrkogård.

Västerås Släktforskarforening

Arosiana nr 2/03

Kjell Risberg: Möte med farfars far.

Västgöta Genealogiska Förening

Västgöttagenealogen nr 2/03

Kjerstin Olofsson: Finnerödja – inte bara jordgubbar.

Gustav Sigfridsson: Hedersmannen från Tiveden.

Arne Johansson: Hans Schager – en man från Finnerödja.

Åsbo Släkt- och Folklivsforskare

Åsbo Släktblad nr 1/03

Sten Svensson: Örkelljunga Kommunvapen och Fantehåla.

Annica Johnsson: En intressant släkt från Örkelljunga, del 2.

Elna Persson: Berättelsen om sju riksdagsmän.

Östgöta Genealogiska Förening

ÖGF-Lövet nr 73

Folke Danbratt: Om fregatten Galathea och båtsmannen Qvick.

Christer Gustavsson: Dagböcker från Pommernkriget och fransk fångenskap.

13/6 Var faktiskt nere för en gångs skull under sommaren på biblioteket. (Jag var nere hos mina chefer, och de sitter i samma hus, så det blev två flugor i en smäll). Då såg jag för första gången datorn som var installerad med Genline. Samt att det var ett "nytt" bokningssystem för maskinerna.

28/7-1/8 Se separat artikel!

Adde

Ett livsöde

Att livet inte alltid var så lätt att leva förr i tiden framgår av det som händer min mormors morfar Carl Gustav Magnusson.

Han föddes den 11 september 1835 i Tävelsås socken utanför Växjö. Hans far, Magnus Johansson Rolf, var torpare när Carl Gustav föddes och blev 2 år senare 1837 soldat vid Kronobergs Regemente. Carl Gustav levde hos sina föräldrar i 19 år. Sedan flyttade han hemifrån och var dräng på ett antal olika orter i Jät, Öjaby och Hjortsberga. 1861 flyttade han till Vrets Norregård i Hjortsberga och gifte sig med Helena Kristina Jansdotter.

1862 flyttade de till Skir Arnagård i Växjö där Carl Gustav fick tjänst som bysmed. Samtidigt lade han till namnet Rundgren och hette då Carl Gustav Magnusson Rundgren. Samma år fick de en son Johan August. 1863 flyttade de till Hamplyckan i Växjö där Carl Gustav arbetade som poliskarl och i de-

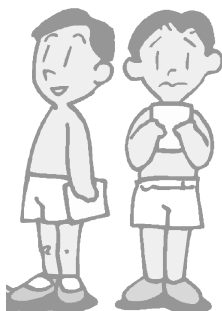

cember 1864 fick de tvillingar, Peter och Alfred. Strax efter födseln dog modern. De båda tvillingarna dog i januari året därpå, sannolikt p.g.a. näringsbrist.

Kul via Internet!

Den 14 augusti i år fick jag e-post från Åke Englund som hittat min släktforskning på internet. Adressen dit är: <http://w1.165.telia.com/~u16505451/>

Jag har svarat på e-postbrevet och fått hans samtycke till att återge det i Anbudet.

Tänk vad roligt det kan vara med släktforskning, speciellt när man får en kontakt på detta sätt.

Ingvar Edin

Hej Ingvar,

Jag har tagit upp min släktforskning igen efter ca. 25 års vila. Började kika lite på internet i ämnet. (Det fanns ju inget internet när jag höll på sist).

Jag fann då att vi tydligen är släkt?

Jag använder programmet Min Släkt 3.0 och så här ser det ut om släktskapet:

Bengt Åke Englund är mormors mormors systersons sonsons son till Ingvar Gösta Nikanor Edin. eller tvärt om:

Ingvar Gösta Nikanor Edin är farfars farmors systerdotters dotterdotters son till Bengt Åke Englund.

I detalj ser det ut så här:

Bengt Åke Englund är **mormors mormors systersons sonsons son** till Ingvar Gösta Nikanor Edin:

Edin,	Ingvar	<u>Gösta</u> Nikanor	(1940)
mor:	Jonsson,	<u>Lilly</u> Maria	(1916 - 1986)
mor:	Jonsson,	Brita <u>Maria</u>	(1888 - 1955)
mor:	Persdotter,	Stina	(1857 - 1926)
mor:	Larsdotter,	Stina	(1816 - 1899)
syster:	Larsdotter,	Lena	(1824 - 1894)
son:	Englund,	<u>Lars</u>	(1848 - 1931)
son:	Englund,	<u>Johan</u>	(1892 - 1954)
son:	Englund,	<u>Ernst</u> August	(1918 - 1992)

1865 flyttade Carl Gustav och sonen Johan August till Karlskrona där Carl Gustav blev marinsoldat. Han hade då skrivit kontrakt som soldat för 6 år. Han fick då namnet Carl Gustav Magnusson Rundgren Wäck. Soldatlivet blev dock inte långvarigt eftersom han redan efter 1 år fick avsked p.g.a. att han hade epilepsi.

1866 står det i husförhörlängden att han flyttade till Tävelsås. Där försvinner spåren efter honom. Jag har inte hittat honom i Tävelsås. Sonen Johan August flyttar emellertid till Carl Gustavs föräldrar i Tävelsås.

1872 dyker Carl Gustav upp igen i Kristinelund i Växjö, inflyttad från Hammel i Danmark. Flytten till Danmark kan möjligen ha en koppling till

soldatkontraktet på 6 år men det har jag inte hunnit forska i.

Han var ju borta från Sverige i drygt 6 år. Han har i Danmark gift sig med Maria Petersdotter Strand. Maria och Carl Gustav växte båda upp i Stenslanda i Tävelsås socken. De hade skaffat 2 barn i Danmark och i Sverige skaffar de sig ytterligare 3 barn. Carl Gustav jobbar som smed och flyttar runt till ett antal olika orter i Växjö. 1876 och 1879 var han och hans hustru kallade till prästen och varnade för tillfällig oenighet i äktenskapet. 1881 finns det en notering om att han var fattighjon. Hustrun Maria dog 1915 och Carl Gustav själv dog 1917.

Kjell Ivarsson



Sala Silvergruva

I maj månad så hade Caravan Club of Sweden sitt Riksting förlagt till Sala och eftersom vi är medlemmar så brukar vi vara med på detta Ting ibland. Riksting hålls alltid i samband med Kristi Himmelsfärdsdag så Tinget är under fyra dagar.

I år hade vi först varit till Arninge och sedan till Uppsala Landsarkiv och detta med anledning av att vi hade åtagit oss ett uppdrag för projektet ”Namn åt de döda”.

Under dessa Ting så bjuds det på olika aktiviteter och i år var det bl.a. att kunna besöka Sala silvergruva. Att besöka Sala silvergruva var ju intressant.



Bussturer gick varje timme till gruvan och det var gratisturer. När vi kom fram fick vi börja med att prova ut hjälmar och regnrockar som såg ut som ponchos. Stövlar hade vi våra egna. Sedan fick

vi vänta ett tag för att samla ihop en hel grupp och då passade vi på att förbruka varsin glass i det fina vårvädret.

När hela gruppen var samlad så fick vi gå in i ett rum där guiden berättade om gruvan med dess olika schakt bl.a. finns det ett schakt som heter Dr. Christinas schakt och en miniatyr av detta schakt finns på vägen upp till Leksand när man åker norrut efter Sala.

Så här står det enligt turistbroschyren:

”Sala silvergruva förknippas med vacker grönska, underbara gamla hus, snickarglädje, god mat, konst och kultur. Det gör området unikt eftersom dessa ord sällan förekommer tillsammans med gruvor. Men gruvområdet kring Sala silvergruva kännetecknas av ett grönskande kulturområde bebyggt med stora schaktöverbyggnader och med äldre vackra bostads- och kontorshus.

I husen finns idag skickliga silvermeder, keramiker, konstgalleri, presentbodas och t.o.m. ett polismuseum. Möjlighet finns också att köpa antikviteter, kuriosa och böcker. Och när magen börjar knorra är det bara att gå till värdshuset.

Sala silvergruva ger inte bara inspiration för vuxna, utan har även ett fint utbud av aktiviteter för barnen i familjen.

Här finns mindre visningar speciellt riktade till barn och området kring gruvan inbjuder dessutom till lek och spännande upptäcktsfärder.

Sala silvergruva var under långa tider Sveriges största producent av silver. Under vissa perioder var den till och med en av Europas viktigaste. Silvret användes huvudsakligen för att tillverka mynt. Dess värde för landet gav gruvan namn som ”Gustav Vasas skattkammare” och ”Rikens förnämsta Clenodium”. Glansperioder inföll vid två olika tillfällen.

Första gången i början av 1500-talet, andra gången i mitten av 1600-talet. På 1800-talet värdesattes mer brytning av bly och zink. Idag är Sala silvergruva fortfarande en av landets förnämsta skattkammare - i kultur och upplevelser.

Tar man sig ned i gruvan på en guidad visning blir upplevelsen en helt annan. För oavsett vilken tur man väljer får man en lärorik och spännande upplevelse.

Gruvan är en stor labyrint med 20 km fuktiga och sotiga orter, berggrum och djupa schakt. Större delen av gruvan är bruten med den åldriga tillmakningssmetoden. Den innebär att man brände eldar mot bergväggen och på så sätt gjorde den så mör, att man sedan kunde bearbeta den med tidens enkla verktyg.

Miljön i gruvan är långt ifrån tillrättalagd. Besökarna bjuds på en stämning och känsla, som ligger mycket nära den verklighet, som var gruvarbetarnas vardag på 1500-talet.

Den kontinuerliga driften upphörde i början av 1900-talet.

Har man riktig tur kanske man till och med kan få se en fladdermus.”

Efter informationen fick vi bl.a. se en skiss över de olika gruvschakten och guiden visade oss även stenar som innehöll silver, silvret glänste i stenarna. Därefter fick vi börja nedstigningen i gruvan. Det var kallt, fuktigt och mörkt i gruvgången med smala trappor att gå nedför och det gick bara att gå en och en. Vid olika avsatser så stannade guiden, samlade ihop oss så att alla skulle höra vad hon sa och därefter förklarade hon olika saker som hade samband med gruvan. Det schakt vi fick gå ned i var stort och på motsatta sidan höll gruvarbetare på och arbetade för att göra det så verklighetstroget som möjligt för oss besökare. Gruvarbetarna sjöng hela tiden.

Nedstigningen fortsatte och så småningom så visade sig ”Den vita frun” på motsatta sidan.



Efter detta så skulle vi ta oss upp till markytan och det var lite jobbigt

med 396 trappsteg så det blev flera viloperioder innan vi nådde markplanet.

Vi har tittat på ”Vetenskapens värld” på TV som behandlade just Sala silvergruva. När gruvan lades ned så lämnades alla verktyg kvar i gruvan. Gruvan är ju till vissa delar vattenfylld och vad man nu har gjort är att börja dyka i gruvan för att kunna utröna dels hur stor den är och vilka verktyg som lämnades. Detta är för att kunna kartlägga gruvan.

Skrivet av

Lily Anita

”Funktionärsbeskrivning” inom ESSF, 2003-08-10

Styrelsen har medlemmarnas uppdrag att arbeta för föreningens ändamål att främja släktforskningen inom Eskilstuna och Strängnäs kommuner.

Föreningens verksamhet, såväl i styrelsearbetet som i övrigt, bygger på ett stort mått av personligt engagemang och frivilliga insatser. Arbetet är oavlönat och sker i huvudsak på fritid. Det är därför mycket viktigt att krav och förväntningar på föreningens alla olika funktionärer är tydliga och allmänt kända. Detta lägger grunden för ett effektivt arbete i föreningen.

Nedan följer en övergripande beskrivning av ansvars- och arbetsfördelning inom föreningen.

Styrelseledamöter

Utgör föreningens representanter gentemot medlemmarna och fungerar som deras språkrör i det interna styrelsearbetet.

Deltar i styrelsens möten och bevakar därvid att fattade beslut följs och är i överensstämmelse med föreningens stadgar samt föreslår vid behov ändring i dessa.

Ansvarar efter beslut i styrelsen för viss verksamhet, projekt eller annan aktivitet.

Tillvaratar i övrigt vid kontakter med medlemmar, styrelse och andra intressenter föreningens intressen.

Ordförande

Leder, samordnar och fördelar styrelsens arbete och handlägger dess angelägenheter.

Förbereder tillsammans med sekreteraren styrelsens sammanträden och sänder vid behov ut föredragningslista 1 vecka för styrelsesammanträdena.

Tillser att årsmötets beslut verkställs samt att ärenden som skall behandlas på årsmötet förbereds.

Initierar årligen översyn av stadgar.

Vice ordförande

Ersätter vid förfall ordföranden till dess hindren för dennes arbete upphör eller nyval av ordförande skett.

Sekreteraren

Förbereder tillsammans med ordföranden styrelsens sammanträden.

För protokoll vid styrelsens möten och gör dem tillgängliga för justering senast inom en vecka efter respektive möte.

Ansvarar för den interna informationen i föreningen.

Välkomnar nya medlemmar med brev och tidning.

Sammanställer och redigerar förslag till årsberättelse.

Svarar för medlemsregister.

Ansvarar för handhavandet av inkommande post och e-mail och fördelar den till berörda funktionärer. Vid frånvaro utser sekreteraren ersättare.

Är föreningens primära kontaktperson gentemot föreningsmedlemmar och allmänhet.

Svarar för föreningslokalens bokning.

Kassör

Svarar för föreningens ekonomiska transaktioner och bevakar fortlöpande att fastställda kostnadsramar ej överskrids.

Informerar fortlöpande styrelsen om föreningens ekonomi och medlemsutveckling.

Tar årligen fram underlag och direktiv med tidsplan för budgetarbetet.

Handlägger inkomna budgetförslag och tilläggsäskanden.

Tar fram förslag till prissättning av föreningens utbud av böcker, CD mm.

Upprättar bokslut, självdeklaration samt ekonomiska översikter och sammanställningar enligt styrelsens beslut.

Bevakar i övrigt föreningens intressen så att tillgängliga medel förvaltas

optimalt och svarar vid behov för kontakten i ekonomiska angelägenheter med myndigheter m.m.

Ansvarar för medlemsregistret.

Tillhandahåller vid behov frimärken till styrelsemedlemmarna och svarar för inköp av papper till koptatorn.

Utbildningsansvarig

Ansvarar för planeringen av föreningens utbildning, såväl intern som extern.

Bevakar genomförandet av utbildningarna och tar del av gjorda utvärderingar.

Bevakar cirkelledarnas behov av egen utbildning och behov av hjälpmedel.

Svarar för cirkelledarsammankomster och verkar för att öka antalet cirkelledare.

Svarar för information om utbildningsaktiviteter till medlemmarna via Anbudet och föreningens hemsida och i övrigt på sätt som befinnes lämpligt

Svarar för att planeringen sker i samråd med eventuell medverkande part, bildningsförbund, DIS, etc.

Aktivitetsansvarig

Svarar för planering och genomförande av en eller flera aktiviteter, möten, resor, föredrag etc. som styrelsen beslutat om.

I uppdraget ingår att svara för information om aktiviteter till medlemmarna via Anbudet och föreningens hemsida och i övrigt på sätt som befinnes lämpligt.

Lokalansvarig

Har det övergripande ansvaret för lokalen och lokalvärdarnas arbete och deltar själv i arbetet som lokalvärd.

Svarar för planeringen av öppettider i lokalen och bemanningen av lokalen med lokalvärdar.

Svarar för introduktionen av nya lokalvärdar och för ”arbetsinstruktion” till lokalvärdarna.

Fortsättning från sidan 18

Svarar för återkommande planeringsmöten med lokalvärdarna.

Svarar för information till medlemmarna via Anbudet och föreningens hemsida och i övrigt på sätt som finnes lämpligt.

Redaktör för tidningen Anbudet

Svarar för produktionen och distributionen av tidningen Anbudet.

Ger styrelsen förslag på utgivningsdagar och dagar för manusstopp. Utgivningsdagarna skall anpassas till behovet av information till medlemmarna inför varje termin och inför års- och höstmöten

Leder redaktionskommittén.

Tillsänder i god tid ansvarig utgivare slutgiltigt manus för granskning.

Ansvarig utgivare

Är ytterst ansvarig för att innehållet i Anbudet är i överensstämmelse med gällande lagar och förordningar.

Ledamöter i redaktionskommitté

Svarar för att Anbudet får ett innehåll som är i överensstämmelse med styrelsens/medlemmarnas anvisningar/önskemål.

Biträder redaktören i utformningen av Anbudet.

Arbetar för att initiera författandet av artiklar m.m.

Medverkar till att få annonsörer m.m.

Resansvarig

Planerar och genomför resor till Arninge och Leksand och i övrigt enligt styrelsens beslut (efter samråd med reseansvarig).

Svarar för information till medlemmarna via Anbudet och föreningens hemsida och i övrigt som finnes lämpligt.

Dataansvarig

Leder en arbetsgrupp med ansvar för föreningens datautrustning och system.

Svarar för att arbetet sker enligt de riktlinjer styrelsen gett.

Webbansvarig

Ansvarar för den tekniska utformningen av föreningens hemsida och genomför funktionella anpassningar enligt styrelsens önskemål.

Informationsansvarig

Ansvarar för att innehållet på hemsidan är i överensstämmelse med gällande lagar och förordningar.

Ansvarar för att informationen på föreningens hemsida hålls aktuell och handlägger önskemål om publicering på hemsidan.

Kontaktpersoner bibliotek

Bevakar i föreningens intresse att biblioteken i Eskilstuna och Strängnäs erbjuder hög standard för släktforskning.

Är styrelsens kontaktperson mot biblioteken.

Bevakar att den information som kan ges i biblioteken om föreningen är korrekt och aktuell.

Ger inför styrelsemötena rapport till styrelsens ordförande.

Revisorer

Granskar styrelsens arbete i relation till föreningens stadgar och av på föreningsmötena fattade beslut.

Granskar styrelsens ekonomiska arbete och tar inför årsmötet ställning i frågan om ansvarsfrihet för styrelsen.

Valberedning

Valberedningens ledamöter skall sträva efter att ha god personkännedom om föreningens medlemmar.

Sammanställande i valberedningen skall i god tid före årsmöte initiera valberedningens arbete.

Kontakt med "sittande" funktionärer skall tas men valberedningen skall även vara lyhörd vad gäller medlemmarnas synpunkter på "sittande".

Förslag från valberedningen presenteras vid styrelsemöte före årsmötet.

Struktur

Vidstående texter beskriver och nedanstående bild vill visa de så kallade portföljer som respektive ledamot och medlem i styrelsen har att jobba med.

Undertecknad som har haft förmånen att få jobba inom styrelsen i ett antal år tycker att det nu är fantastiskt bra att arbetsuppgifterna inom "de arbetande leden" struktureras upp" och sätts på pränt!

Som du säkert förstår så pågår det hela tiden ett intensivt arbete "bakom ku-



lisserna" inom föreningen, ett arbete som kanske inte syns direkt, men som ger resultat på sikt.

Jag vill ge den nuvarande styrelsen en eloge för det arbete man nu har fortsatt med på den grund som jag har fått vara med och lägga. (Så gav jag mig själv lite beröm också, hi hi!)

Anne Carlsson

Resor m.m.



En solig vacker lördag i maj, närmare bestämt den 10:de.

Var vi ett gäng från föreningen som besökte "Botvidstäppan" i Husby Rekarne.

Rolf Edlund och Britta Hoppe hälsade oss välkomna och berättade historien hur;

Botvid, Har och Sven flydde från 30-åriga kriget och hamnade i den här trakten.

Det hela startade med att en skröna som har berättats från generation till generation, både i Hälleforsnäs och Husby Rekarne. På 90-talet var det några entusiaster, tur att sådana finns, vilka tog tag i berättelsen för att undersöka den närmare. Genom födelseböcker vet man att Botvids barn föddes här ca 1670.

Här har också hittats bl a en hästsko som kommer från 30-åriga kriget. Flera familjer har bott här. Kennet Engvall mätte upp området från gamla kartor, så man vet var boningshus samt ladugård har stått. Botvidstäppan ligger där tre sockengränser möts nämligen Husby Rekarne, Floda och Mellösa. Detta gjorde väl att de valde denna plats, i utkanten av socknarna kunde man vara lite anonym.

Nästa stopp blev vid Tunnbindartorp och där möttes vi av Karin Hellström samt hennes skyddslingar Brama och Vithätta, vadå, höns förstås !!!

Michall Tunnbindare bodde här 1642 vilket syns i mantalslängd och husgrunden från denna tid finns också kvar. Från 2000 bor Karin och Nils-Åke här i ett hus byggt 1942.

Rolf var fortfarande med och visade sågruinen i Bälgviken. 1879 flyttades sågen härifrån.

Efter en titt på "Gerda" tackade vi Rolf för en intressant dag.

Anita J

Krigsarkivet i Stockholm

Den i tidigare nummer av Anbudet annonserade resan till Krigsarkivet har nu samlat så många deltagare att vi kommer att kunna genomföra den under hösten.

Närmare datum är dock inte ännu bestämt, men då det fortfarande finns platser kvar så kan du anmäla ditt intresse snarast möjligt till Lily Anita Carlsson på tfn 016 - 42 64 10 eller på e-post: anita@caritakonsult.se

Växjö och Utvandrnas hus

Har i skrivande stund samlat ett litet men intresserat antal medlemmar som i och för sig kunde vara tillräckligt för att arrangera en resa. Vi har dock beslutat att skjuta upp den resan till våren.

Detta på grund av att övrigt arbetet i föreningen är så pass krävande att det skulle bli för mycket med även denna resa.

Samtidigt tror vi att våren kan erbjuda bättre väder och intressantare möjligheter till kringarrangemang förutom besöket på Utvandrnas hus!

Lokalen i Eskilstuna

Är öppen som tidigare från den 2/9 till den 6/12

Tisdag mellan kl. 13.00 - 20.00

Lördag mellan kl. 10.00 - 14.00

Många intressanta nyheter kommer att möta dig under hösten i lokalen:

Vad sägs om:

- Bredbandsuppkoppling mot Internet.
- Tillgång till Genline m.m.
- Nya CD-skivor och böcker
- Trevligt sällskap och gott fika.

Lördagen den 11/10 stängt på grund av höstmöte, se separat inbjudan.

Lördagen den 1/11 stängt på grund av alla helgons dag

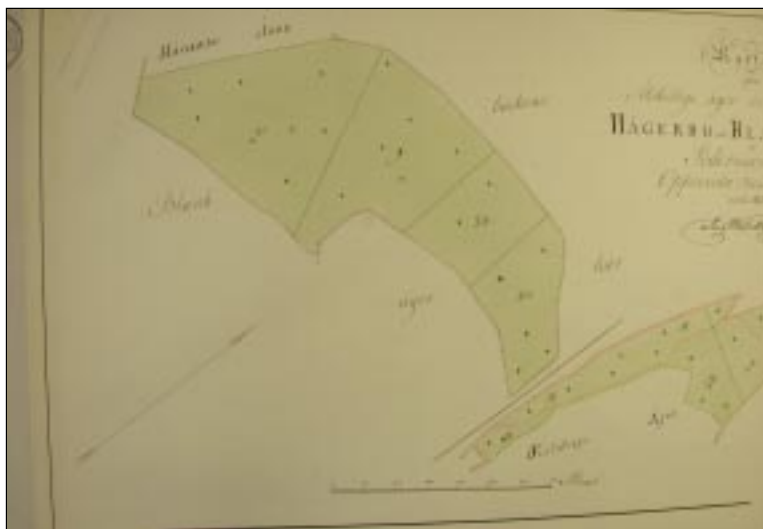

En skifteskarta fotograferad med digitalkamera på Lantmäteriet i Gävle av Arne Carlsson